Nucala

RESUME DES CARACTERISTIQUES DU PRODUIT

1. DÉNOMINATION DU MÉDICAMENT

Nucala 100 mg, solution injectable en stylo prérempli.
Nucala 100 mg, solution injectable en seringue préremplie.
Nucala 40 mg, solution injectable en seringue préremplie.

2. COMPOSITION QUALITATIVE ET QUANTITATIVE

Nucala 100 mg, solution injectable en stylo prérempli

Chaque stylo prérempli de 1 mL contient 100 mg de mépolizumab.

Nucala 100 mg, solution injectable en seringue préremplie

Chaque seringue préremplie de 1 mL contient 100 mg de mépolizumab.

Nucala 40 mg, solution injectable en seringue préremplie

Chaque seringue préremplie de 0,4 mL contient 40 mg de mépolizumab.

Le mépolizumab est un anticorps monoclonal humanisé produit par la technologie de l'ADN recombinant dans des cellules ovariennes de hamsters chinois.

Excipients à effet notoire

Nucala 100 mg, solution injectable en stylo prérempli
Chaque stylo prérempli de 1 mL contient 0,2 mg de polysorbate 80.

Nucala 100 mg, solution injectable en seringue préremplie
Chaque seringue préremplie de 1 mL contient 0,2 mg de polysorbate 80.

Nucala 40 mg, solution injectable en seringue préremplie
Chaque seringue préremplie de 0,4 mL contient 0,08 mg de polysorbate 80.

Pour la liste complète des excipients, voir rubrique 6.1.

3. FORME PHARMACEUTIQUE

Solution injectable (injection)

Solution claire à opalescente, incolore à jaune pâle ou brun pâle, avec un pH de 6,0-6,6 et une osmolalité de 415-615 mOsm/kg.

4. DONNÉES CLINIQUES

4.1 Indications thérapeutiques

Asthme sévère à éosinophiles

Nucala est indiqué chez l'adulte, l'adolescent et l'enfant âgé de 6 ans et plus, en traitement additionnel, dans l'asthme sévère réfractaire à éosinophiles (voir rubrique 5.1).

Polypose naso-sinusienne

Nucala est indiqué en traitement additionnel aux corticostéroïdes par voie nasale chez les patients adultes présentant une polypose naso-sinusienne sévère insuffisamment contrôlés par des corticostéroïdes systémiques et/ou la chirurgie.

Bronchopneumopathie Chronique Obstructive (BPCO)

Nucala est indiqué chez les adultes en traitement de fond additionnel de la bronchopneumopathie chronique obstructive (BPCO) caractérisée par un taux élevé d'éosinophiles sanguins, non contrôlée par l'association corticostéroïdes inhalés (CSI), béta-2-agoniste à longue durée d'action (LABA) et antagoniste muscarinique de longue durée d'action (LAMA) (voir rubrique 5.1).

Granulomatose éosinophilique avec polyangéite

Nucala est indiqué chez les patients âgés de 6 ans et plus, en traitement additionnel des formes récidivantes ou réfractaires de la granulomatose éosinophilique avec polyangéite.

Syndrome hyperéosinophilique

Nucala est indiqué, en traitement additionnel, chez les patients adultes qui présentent un syndrome hyperéosinophilique insuffisamment contrôlé et sans cause secondaire non hématologique identifiable (voir rubrique 5.1).

4.2 Posologie et mode d'administration

Il est recommandé que Nucala soit prescrit par des médecins expérimentés dans le diagnostic et la prise en charge de l'asthme sévère réfractaire à éosinophiles ou de la polypose naso-sinusienne ou de la BPCO ou de la granulomatose éosinophilique avec polyangéite ou du syndrome hyperéosinophilique.

Posologie

Asthme sévère à éosinophiles

Adultes et adolescents âgés de 12 ans et plus

La dose recommandée de mépolizumab est de 100 mg administrés par voie sous-cutanée une fois toutes les 4 semaines.

Enfants âgés de 6 à 11 ans

La dose recommandée de mépolizumab est de 40 mg administrés par voie sous-cutanée une fois toutes les 4 semaines.

Nucala est destiné à un traitement au long cours. La nécessité de poursuivre le traitement est à réévaluer par le médecin au minimum une fois par an, selon un rythme déterminé en fonction de la gravité de la maladie du patient et du niveau de contrôle des exacerbations.

Polypose naso-sinusienne

Adultes

La dose recommandée de mépolizumab est de 100 mg administrés par voie sous-cutanée une fois toutes les 4 semaines.

Nucala est destiné à un traitement au long cours. Des traitements alternatifs peuvent être envisagés chez les patients chez qui aucune réponse au traitement n'est observé après 24 semaines de traitement. Certains patients présentant initialement une réponse partielle peuvent bénéficier d'une amélioration en poursuivant le traitement après 24 semaines.

Bronchopneumopathie chronique obstructive

Adultes

La dose recommandée de mépolizumab est de 100 mg administrés par voie sous-cutanée une fois toutes les 4 semaines.

Nucala est destiné à un traitement au long cours. La nécessité de poursuivre le traitement est à réévaluer par le médecin au minimum une fois par an, selon un rythme déterminé en fonction de la gravité de la maladie et du niveau de contrôle des exacerbations.

Granulomatose éosinophilique avec polyangéite

Adultes et adolescents âgés de 12 ans et plus

La dose recommandée de mépolizumab est de 300 mg, administrés par voie sous-cutanée une fois toutes les 4 semaines.

La posologie de mépolizumab chez les enfants et les adolescents âgés de 6 à 17 ans atteints de granulomatose éosinophilique avec polyangéite a été déterminée par des modélisations et des données issues de simulation (voir rubrique 5.2).
Enfants âgés de 6 à 11 ans pesant ≥ 40 kg

La dose recommandée de mépolizumab est de 200 mg, administrés par voie sous-cutanée une fois toutes les 4 semaines.

Enfants âgés de 6 à 11 ans pesant < 40 kg

La dose recommandée de mépolizumab est de 100 mg, administrés par voie sous-cutanée une fois toutes les 4 semaines.

Nucala est destiné à un traitement au long cours. La nécessité de poursuivre le traitement est à réévaluer par le médecin au minimum une fois par an, selon un rythme déterminé en fonction de la gravité de la maladie et de l'amélioration du contrôle des symptômes.
La nécessité de poursuivre le traitement doit être évaluée chez les patients qui développent des manifestations de granulomatose éosinophilique avec polyangéite menaçant le pronostic vital compte tenu du fait que, Nucala n'a pas été étudié dans cette population.

Syndrome hyperéosinophilique

Adultes

La dose recommandée de mépolizumab est de 300 mg administrés par voie sous-cutanée une fois toutes les 4 semaines.

Nucala est destiné à un traitement au long cours. La nécessité de poursuivre le traitement est à réévaluer par le médecin au minimum une fois par an, selon un rythme déterminé en fonction de la gravité de la maladie du patient et du niveau de contrôle des symptômes.
La nécessité de poursuivre le traitement doit être évaluée chez les patients qui développent des manifestations de syndrome hyperéosinophilique menaçant le pronostic vital compte tenu du fait que, Nucala n'a pas été étudié dans cette population.

Populations spécifiques

Sujets âgés
Aucune adaptation posologique n'est nécessaire chez les personnes âgées ≥65 ans (voir rubrique 5.2).

Insuffisance rénale et hépatique
Aucune adaptation posologique n'est nécessaire chez les patients présentant une insuffisance rénale ou hépatique (voir rubrique 5.2).

Population pédiatrique

Asthme sévère à éosinophiles

Enfants âgés de 6 ans à 11 ans

Nucala 100 mg, poudre pour solution injectable et 40 mg, solution injectable en seringue préremplie sont appropriées pour l'administration dans cette population.

Nucala 100 mg solution injectable en stylo prérempli et 100 mg solution injectable en seringue préremplie ne sont pas indiqués pour l'administration dans cette tranche d'âge.

Enfants âgés de moins de 6 ans

La sécurité et l'efficacité du mépolizumab chez les enfants âgés de moins de 6 ans n'ont pas encore été établi. Aucune donnée n'est disponible.

Polypose naso-sinusienne chez les enfants âgés de moins de 18 ans

La sécurité et l'efficacité du mépolizumab chez les enfants âgés de moins de 18 ans présentant une polypose naso-sinusienne n'ont pas été établies. Aucune donnée n'est disponible.

Bronchopneumopathie chronique obstructive chez les enfants âgés de moins de 18 ans

L’utilisation du mépolizumab n’est pas pertinente dans la population pédiatrique (en dessous de 18 ans) pour l’indication dans la BPCO.

Granulomatose éosinophilique avec polyangéite chez les enfants âgés de moins de 6 ans

La sécurité et l’efficacité de mépolizumab n’ont pas été établies chez les enfants de moins de 6 ans.
Aucune donnée n’est disponible.

Syndrome hyperéosinophilique chez les enfants âgés de moins de 18 ans

La sécurité et l’efficacité du mépolizumab chez les enfants et les adolescents âgés de moins de 18 ans n’ont pas encore été établis.
Les données disponibles actuellement sont décrites en rubriques 4.8, 5.1 et 5.2 mais aucune recommandation de posologie ne peut être faite.

Mode d'administration

Nucala 100 mg solution injectable en stylo prérempli ou en seringue préremplie

Le stylo prérempli ou la seringue préremplie doivent être utilisés seulement pour l’injection sous-cutanée.

Nucala peut être auto-administré par le patient ou administré par un aidant sauf avis contraire du médecin prescripteur et sous réserve que le patient ou l’aidant soient formés aux techniques d’injection.

Pour les enfants âgés de 6 à 11 ans, l’administration doit être faite par un professionnel de santé ou un aidant formé à la technique d’injection.

En cas d’auto-administration, les sites d’injection recommandés sont l’abdomen ou la cuisse. Un aidant peut également injecter Nucala dans la partie supérieure du bras.
Dans le cas d’une dose nécessitant plus d’une injection, il est recommandé que les injections soient espacées d’au moins 5 cm.

Des instructions détaillées concernant l’administration par voie sous-cutanée de Nucala en stylo prérempli ou seringue préremplie sont disponibles dans les instructions d’utilisation de la notice.

Nucala 40 mg solution injectable en seringue préremplie

La seringue préremplie doit être utilisée seulement pour l’injection sous-cutanée.

Nucala doit être administré par un professionnel de santé ou un aidant. Il peut être administré par un aidant sauf avis contraire du médecin prescripteur et sous réserve que l’aidant soit formé aux techniques d’injection.

Les sites d’injections recommandés sont la partie supérieure du bras, l’abdomen ou la cuisse.

Des instructions détaillées concernant l’administration par voie sous-cutanée de Nucala en seringue préremplie sont disponibles dans les instructions d’utilisation de la notice.

4.3 Contre-indications

Hypersensibilité à la substance active ou à l'un des excipients mentionnés à la rubrique 6.1.

4.4 Mises en garde spéciales et précautions d'emploi

Traçabilité

Afin d'améliorer la traçabilité des médicaments d'origine biologique, le nom et le numéro de lot du produit administré doivent être clairement consignés.

Exacerbations d'asthme ou de bronchopneumopathie chronique obstructive

Le mépolizumab ne doit pas être utilisé pour traiter les exacerbations aiguës d'asthme ou de BPCO.

Des symptômes liés à l'asthme ou à la BPCO,ainsi que des exacerbations peuvent survenir pendant le traitement. Les patients doivent prendre un avis médical si leur asthme ou BPCO reste non contrôlé ou s'aggrave après l'instauration du traitement.

Corticoïdes

Il est déconseillé d'arrêter brutalement les corticoïdes après l'instauration du traitement par mépolizumab. Si une réduction des doses de corticoïdes est envisagée, celle-ci doit être progressive et réalisée sous le contrôle d'un médecin.

Réactions d'hypersensibilité et réactions liées à l'administration

Des réactions systémiques immédiates et retardées, incluant des réactions d'hypersensibilité (telles que : anaphylaxie, urticaire, angiocœdème, éruption cutanée, bronchospasme, hypotension), ont été observées à la suite de l'administration de mépolizumab. Ces réactions apparaissent généralement dans les heures qui suivent l'administration, mais elles peuvent également survenir plus tardivement (en général après quelques jours). Ces réactions peuvent apparaître pour la première fois alors que le traitement a été initié depuis longtemps (voir rubrique 4.8).
En cas de réaction d'hypersensibilité, un traitement approprié adapté au contexte clinique doit être initié.

Parasitoses

Les éosinophiles peuvent être impliqués dans la réponse immunitaire à certaines helminthoses. Les patients présentant une infestation à helminthes doivent être traités avant l'initiation du traitement. En cas d'infestation parasitaire au cours du traitement par mépolizumab et d'échec au traitement antiparasitaire administré, un arrêt temporaire du traitement doit être envisagé.

Patients présentant une BPCO avec un faible taux d'éosinophiles sanguins

Les données disponibles ne montrent pas de bénéfice à l'utilisation de Nucala chez les patients présentant une BPCO avec un taux d'éosinophiles sanguins <150 cellules/µL et sans aucune preuve d'une éosinophilie ≥300 cellules/µL au cours des 12 mois précédents.

Granulomatose éosinophilique avec polyangéite menaçant un organe ou le pronostic vital

Nucala n'a pas été étudié chez les patients avec des manifestations de granulomatose éosinophilique avec polyangéite menaçant un organe ou le pronostic vital (voir rubrique 4.2).

Syndrome hyperéosinophilique menaçant le pronostic vital

Nucala n'a pas été étudié chez les patients avec des manifestations de syndrome hyperéosinophilique menaçant le pronostic vital (voir rubrique 4.2)

Excipients

Ce médicament contient du polysorbate 80 (voir rubrique 2), qui peut provoquer des réactions allergiques.

Ce médicament contient moins de 1 mmol de sodium (23 mg) pour une dose de 100 mg, c'est-à-dire qu'il est essentiellement « sans sodium ».

4.5 Interactions avec d'autres médicaments et autres formes d'interactions

Aucune étude d'interaction n'a été réalisée.

Les enzymes du cytochrome P450, les pompes d'efflux et la fixation aux protéines ne sont pas impliqués dans l'élimination du mépolizumab. Une augmentation des concentrations en cytokines pro-inflammatoires (par exemple IL-6) a montré une action inhibitrice sur la formation des enzymes du CYP450 et des transporteurs de médicaments, liée à une interaction avec leurs récepteurs apparentés au niveau des hépatocytes. Néanmoins, l'augmentation des marqueurs pro-inflammatoires systémiques dans l'asthme sévère réfractaire à éosinophiles est faible et aucune expression des récepteurs alpha IL-5 n'a été mise en évidence au niveau des hépatocytes. Par conséquent, le risque d'interactions avec le mépolizumab est considéré comme peu probable.

4.6 Fertilité, grossesse et allaitement

Grossesse

Les données sur l'utilisation du mépolizumab chez la femme enceinte sont limitées (moins de 300 grossesses).
Le mépolizumab traverse la barrière placentaire chez les singes. Les études menées chez l'animal n'ont pas mis en évidence de toxicité sur la reproduction (voir rubrique 5.3). Le risque potentiel pour le fœtus humain n'est pas connu.

Par mesure de précaution, il est préférable d'éviter l'utilisation de Nucala au cours de la grossesse. L'administration de Nucala chez la femme enceinte ne doit être envisagée que si le bénéfice attendu pour la mère est supérieur au risque éventuel pour le fœtus.

Allaitement

Il n'existe pas de donnée sur l'excrétion du mépolizumab dans le lait maternel. Toutefois, le mépolizumab a été retrouvé dans le lait de singes femelles Cynomolgus à des taux inférieurs à 0,5 % des concentrations plasmatiques.

La décision doit être prise, soit d'interrompre l'allaitement, soit d'interrompre le traitement par Nucala, en tenant compte du bénéfice de l'allaitement pour l'enfant et du bénéfice du traitement pour la femme qui allaite.

Fertilité

Il n'existe pas de donnée concernant la fertilité chez les humains. Les études effectuées chez l'animal n'ont pas mis en évidence d'effet indésirable d'un traitement anti-IL-5 sur la fertilité (voir rubrique 5.3).

4.7 Effets sur l'aptitude à conduire des véhicules et à utiliser des machines

Nucala n'a aucun effet ou a un effet négligeable sur l'aptitude à conduire des véhicules et à utiliser des machines.

4.8 Effets indésirables

Résumé du profil de tolérance

Asthme sévère à éosinophiles
Lors des études contrôlées contre placebo menées chez des patients adultes adolescents atteints d'asthme sévère réfractaire à éosinophiles, les effets indésirables les plus fréquemment rapportés au cours du traitement ont été : céphalées (20%), réactions au site d'injection (8%) et dorsalgies (6%).

Polypose naso-sinusienne

Lors d'une étude contrôlée contre placebo menée chez des patients atteints de polypose naso-sinusienne, les effets indésirables les plus fréquemment rapportés au cours du traitement ont été : céphalées (18%) et dorsalgies (7%).

Bronchopneumopathie chronique obstructive

Dans trois études contrôlées contre placebo menées chez des patients présentant une BPCO, les effets indésirables les plus fréquemment rapportés pendant le traitement étaient les maux de tête (10 %), les dorsalgies (7 %) et les arthralgies (5 %).

Granulomatose éosinophilique avec polyangéite

Lors d'une étude contrôlée contre placebo menée chez des patients atteints de granulomatose éosinophilique avec polyangéite, les effets indésirables les plus fréquemment rapportés au cours du traitement ont été : céphalées (32 %), réactions au site d'injection (15 %) et dorsalgies (13 %). Des réactions d'hypersensibilité/systémiques allergiques ont été rapportées par 4% de patients atteints de granulomatose éosinophilique avec polyangéite.

Syndrome hyperéosinophilique

Lors d'une étude contrôlée contre placebo menée chez des patients atteints de SHE, les effets indésirables les plus fréquemment rapportés au cours du traitement ont été : céphalées (13%), infections des voies urinaires (9%), réactions au site d'injection et fièvre (7% chacun).

Tableau des effets indésirables

Le tableau ci-dessous présente les effets indésirables observés : chez des patients traités par 100 mg de mépolizumab par voie sous cutanée (SC) (n=263) au cours des études contrôlées contre placebo dans l'asthme sévère à éosinophiles ; chez des patients présentant une polypose naso-

sinusienne traités par 100 mg de mépolizumab par voie SC (n=206) au cours d'une étude de 52 semaines randomisée, en double aveugle, contrôlée contre placebo ; chez des patients présentant une BPCO traités par 100 mg de mépolizumab par voie SC (n=1043) au cours de 3 études contrôlées contre placebo en double aveugle d'une durée de 52 à 104 semaines ; chez des patients présentant une granulomatose éosinophilique avec polyangéite (n=68) traités par 300 mg de mépolizumab par voie SC ; chez des patients présentant un SHE traités par 300 mg de mépolizumab par voie SC (n=54) au cours d'une étude de 32 semaines en double aveugle, contrôlée contre placebo ; et à partir des notifications spontanées de pharmacovigilance depuis la commercialisation. Des données de sécurité sont également disponibles à partir des études d'extension en ouvert chez les patients présentant un asthme sévère réfractaire à éosinophiles (n=998) et traités pendant un temps médian de 2,8 ans (durée de traitement comprise entre 4 semaines et 4,5 ans).

Le profil de sécurité du mépolizumab chez les patients présentant un syndrome hyperéosinophilique (n=102) inclus dans une étude d'extension en ouvert de 20 semaines était similaire au profil de sécurité des patients inclus dans l'étude pivot contrôlée contre placebo.

La fréquence de survenue des effets indésirables est définie selon les critères suivants : très fréquent (≥ 1/10) ; fréquent (≥ 1/100 à < 1/10) ; peu fréquent (≥ 1/1 000 à < 1/100) ; rare (≥ 1/10 000 à < 1/1 000) ; très rare (< 1/10 000) ; et fréquence indéterminée (la fréquence de survenue ne peut être estimée sur la base des données disponibles). Dans chaque classe-organe, les effets indésirables sont présentés suivant un ordre décroissant de gravité.

Classe organe	**Effets indésirables**	**Fréquence**
Infections et infestations	Infection pulmonaire Infection urinaire Pharyngite Zona**	Fréquent
Affections du système immunitaire	Réactions d'hypersensibilité (systémiques allergiques) * Anaphylaxie**	Fréquent Rare
Affections du système nerveux	Céphalées	Très fréquent
Affections respiratoires, thoraciques et médiastinales	Congestion nasale	Fréquent
Affections gastro-intestinales	Douleur abdominale haute	Fréquent
Affections de la peau et du tissu sous-cutané	Eczéma	Fréquent
Affections musculo-squelettiques et systémiques	Dorsalgies Arthralgies**	Fréquent
Troubles généraux et anomalies au site d'administration	Réactions liées à l'administration (systémiques non-allergiques)*** Réactions locales au site d'injection Fièvre	Fréquent

* Des réactions systémiques, incluant des réactions d'hypersensibilité, ont été rapportées avec une incidence comparable à celle du placebo dans les études réalisées dans l'asthme sévère à éosinophiles et la BPCO. Voir rubrique 4.4., exemples des manifestations associées ayant été rapportées et leur délai de survenue.
** Effet identifié dans le cadre des déclarations spontanées depuis la commercialisation. Le zona était rapporté comme peu fréquent dans les études réalisées dans l'asthme sévère.
*** Les réactions systémiques non-allergiques liées à l'administration les plus fréquemment rapportées dans les études menées chez les patients présentant un asthme sévère à éosinophiles ou une BPCO ont été des éruptions cutanées, des bouffées vaso-motrices, des douleurs musculaires et une sensation de fatigue ; ces manifestations ont été rapportées peu fréquemment et chez <1 % des patients ayant reçu 100 mg de mépolizumab par voie sous-cutanée.

Description de certains effets indésirables

Réactions systémiques, incluant des réactions d'hypersensibilité associées à une polypose naso-sinusienne

Dans l'étude de 52 semaines contrôlée contre placebo, 2 patients (<1%) ont rapporté des réactions allergiques (hypersensibilité de type I) systémiques dans le groupe recevant 100 mg de mépolizumab et aucun patient dans le groupe placebo. Aucun patient n'a rapporté d'autres réactions systémiques dans le groupe recevant 100 mg de mépolizumab et 1 patient (<1%) dans le groupe placebo.

Réactions systémiques, incluant des réactions d'hypersensibilité associées à une bronchopneumopathie chronique obstructive

Dans l'étude d'une durée de 52 à 104 semaines contrôlée contre placebo, une réaction allergique systémique (hypersensibilité de type I) a été rapportée chez 1 patient (<1%) dans le groupe recevant 100 mg de mépolizumab mais aucune dans le groupe placebo. D'autres réactions systémiques ont été rapportées chez 4 patients (<1%) dans le groupe recevant 100 mg de mépolizumab et chez 4 patients (<1%) dans le groupe placebo.

Dans les 2 études d'une durée de 52 semaines contrôlée contre placebo, des réactions allergiques systémiques/d'hypersensibilité ont été rapportées chez 4 patients (<1%) dans les groupes recevant 100 mg de mépolizumab et chez 3 patients (<1%) dans les groupes placebo. Des réactions

systémiques non-allergiques ont été rapportées chez 7 patients (1%) dans les groupes recevant 100 mg de mépolizumab et chez 10 patients (2%) dans les groupes placebo.

Réactions systémiques, incluant les réactions d'hypersensibilité associées à une granulomatose éosinophilique avec polyangéite

Dans l'étude de 52 semaines contrôlée versus placebo, le pourcentage de patients ayant développé des réactions systémiques (allergiques ou non) était de 6 % dans le groupe recevant 300 mg de mépolizumab et de 1 % dans le groupe placebo. Les réactions systémiques, allergiques ou d'hypersensibilité, ont été rapportées chez 4 % des patients dans le groupe recevant 300 mg de mépolizumab et chez 1 % des patients du groupe placebo. Des réactions systémiques non allergiques (angiocœdème) ont été rapportées chez 1 (1 %) patient dans le groupe recevant 300 mg de mépolizumab, et chez aucun patient dans le groupe placebo.

Réactions systémiques incluant des réactions d'hypersensibilité associées à un syndrome hyperéosinophilique

Dans l'étude de 32 semaines contrôlée contre placebo, 1 patient (2%) a rapporté une réaction systémique (autre) dans le groupe recevant 300 mg de mépolizumab (réaction cutanée multifocale) et aucun patient dans le groupe placebo.

Réactions locales au site d'injection

Asthme sévère à éosinophiles

Dans les études cliniques contrôlées contre placebo, l'incidence des réactions locales au site d'injection rapportée avec 100 mg de mépolizumab administré par voie sous-cutanée a été de 8 % et 3 % avec le placebo. Tous les évènements rapportés étaient sans gravité, d'intensité légère à modérée et la majorité d'entre eux s'est résorbée en quelques jours. Les réactions locales au site d'injection sont survenues principalement à l'instauration du traitement et au cours des 3 premières injections ; ces réactions ont été moins fréquemment rapportées au cours des injections suivantes. Les manifestations les plus fréquemment rapportées au cours de ces réactions ont été douleur, érythème, gonflement, démangeaisons et sensation de brûlure.

Polypose naso-sinusienne

Dans l'étude contrôlée contre placebo, des réactions locales au site d'injection (par exemple érythème, prurit) sont survenues chez 2 % des patients recevant 100 mg de mépolizumab, comparé à < 1 % chez les patients recevant le placebo.

Bronchopneumopathie chronique obstructive

Dans les études contrôlées contre placebo, des réactions locales au site d'injection sont survenues chez 2% des patients recevant 100 mg de mépolizumab et chez 2% des patients recevant le placebo. Les manifestations les plus fréquemment rapportées ont été douleur, gonflement, démangeaisons et érythème.

Granulomatose éosinophilique avec polyangéite

Dans une étude contrôlée contre placebo, des réactions locales au site d'injection (par exemple : douleur, érythème, gonflement) sont survenues à un taux de 15 % chez les patients recevant 300 mg de mépolizumab, comparé à 13 % chez les patients recevant le placebo.

Syndrome hyperéosinophilique

Dans l'étude contrôlée contre placebo, des réactions locales au site d'injection (par exemple : brulures, démangeaisons) sont survenues à un taux de 7% chez les patients recevant 300 mg de mépolizumab comparé à 4% chez les patients recevant du placebo.

Population pédiatrique

Asthme sévère à éosinophiles

Trente-sept adolescents (âgés de 12-17 ans) ont été inclus dans quatre études d'une durée de 24 à 52 semaines, contrôlées contre placebo (25 patients traités par mépolizumab par voie intraveineuse ou sous-cutanée). Trente-six patients pédiatriques (âgés de 6-11 ans) ont reçu du mépolizumab par voie sous-cutanée pendant 12 semaines dans le cadre d'une étude en ouvert. Après une interruption de traitement de 8 semaines, 30 de ces patients ont reçu du mépolizumab pendant 52 semaines supplémentaires. Le profil de sécurité était similaire à celui observé chez l'adulte. Aucun effet indésirable supplémentaire n'a été identifié.
De plus, la sécurité à long terme du mépolizumab a été évaluée chez 9 patients adolescents (âgés de 12 à 17 ans) et 15 patients pédiatriques (âgés de 6 à 11 ans) inclus dans une étude d'extension en ouvert (étude 201956). Dans cette étude, les patients ont reçu du mépolizumab par voie sous-cutanée pendant une durée moyenne de 21,5 mois. Aucun effet indésirable supplémentaire n'a été identifié.

Syndrome hyperéosinophilique

Quatre adolescents âgés de 12 à 17 ans ont été inclus dans l'étude 200622 contrôlée contre placebo. Un adolescent a reçu 300 mg de mépolizumab et 3 adolescents ont reçu le placebo pendant 32 semaines. Tous les 4 ont poursuivi le traitement dans l'étude d'extension 205203 en ouvert de 20 semaines (voir rubrique 5.1).

Déclaration des effets indésirables suspectés

La déclaration des effets indésirables suspectés après autorisation du médicament est importante. Elle permet une surveillance continue du rapport bénéfice/risque du médicament. Les professionnels de santé doivent déclarer tout effet indésirable suspecté via le système national de déclaration :

Belgique
Agence fédérale des médicaments et des produits de santé
www.afmps.be
Division Vigilance:
Site internet: www.notifieruneffetindesirable.be
e-mail: adr@fagg-afmps.be

Luxembourg
Centre Régional de Pharmacovigilance de Nancy
ou Division de la pharmacie et des médicaments
de la Direction de la santé
Site internet : www.guichet.lu/pharmacovigilance

4.9 Surdosage

Dans un essai clinique, des doses uniques allant jusqu'à 1 500 mg ont été administrées par voie intraveineuse à des patients atteints de syndrome hyperéosinophilique sans que soit mis en évidence une toxicité dose-dépendante.

Il n'existe pas de traitement spécifique en cas de surdosage en mépolizumab. En cas de surdosage, il est recommandé que le patient reçoive un traitement symptomatique et soit placé sous surveillance si nécessaire.

Une prise en charge complémentaire sera instaurée si elle est médicalement indiquée ou recommandée par les Centres Antipoison nationaux, le cas échéant.

5. PROPRIÉTÉS PHARMACOLOGIQUES

5.1 Propriétés pharmacodynamiques

Classe pharmacothérapeutique : Médicaments pour les maladies obstructives des voies respiratoires, autres médicaments systémiques pour les maladies obstructives des voies respiratoires, Code ATC : R03DX09.

Mécanisme d'action

Le mépolizumab est un antagoniste de l'IL-5 (IgG1 kappa) qui se lie à l'IL-5, inhibant son activité biologique avec une puissance nanomolaire en bloquant sa liaison au complexe IL-5R alpha à la surface des cellules. L'IL-5 est la principale cytokine intervenant dans la croissance et la différenciation, le recrutement, l'activation et la durée de vie des éosinophiles. Chez les patients dont la maladie est liée à une inflammation de type 2, l'IL-5 est un élément important impliqué dans l'asthme, la polypose naso-sinusienne, la BPCO, la granulomatose éosinophilique avec polyangéite et le syndrome hyperéosinophilique. D'autres types de cellules structurelles et inflammatoires expriment également l'IL-5R alpha, par exemple, les cellules épithéliales, les mastocytes, les plasmocytes, les basophiles, les cellules ILC-2, les lymphocytes T, les cellules musculaires lisses, les neutrophiles et les fibroblastes. Dans l'asthme sévère et la polypose naso-sinusienne, l'inhibition de l'IL-5 a été associée à une amélioration de certains aspects du remodelage des voies respiratoires. Cependant, le mécanisme d'action dans ces cellules et à travers les différentes maladies n'est pas totalement établi.

Effets pharmacodynamiques

Asthme sévère à éosinophiles

Chez les patients présentant un asthme sévère réfractaire à éosinophiles (adultes/adolescents), après l'administration par voie sous-cutanée d'une dose de 100 mg de mépolizumab toutes les 4 semaines pendant 32 semaines, le taux moyen (moyenne géométrique) d'éosinophiles sanguins a été réduit de 290 cellules/µl à l'inclusion à 40 cellules/µl à la semaine 32 (n=182) ; avec une réduction de 84 % par rapport au placebo. L'amplitude de cette réduction d'éosinophiles sanguins s'est maintenue chez les patients présentant un asthme sévère réfractaire à éosinophiles (n=998) et traités pendant un temps médian de 2,8 ans (durée de traitement comprise entre 4 semaines et 4,5 ans) dans les études d'extension en ouvert.
Chez des enfants âgés de 6 ans à 11 ans, présentant un asthme sévère réfractaire à éosinophiles et recevant mépolizumab par voie sous-cutanée toutes les 4 semaines pendant 52 semaines, la moyenne géométrique des taux d'éosinophiles sanguins est passée de 306 (n=16) (à l'inclusion) à 48 cellules/µL (semaine 52) (n=15) après administration de 40 mg (pour un poids < 40 kg) et de 331 à 44 cellules/µL (n=10) après administration de 100 mg (pour un poids ≥ 40 kg), avec une réduction par rapport aux taux à l'inclusion de respectivement 85 % et 87 %.
Chez l'adulte, l'adolescent et l'enfant, l'intensité de l'effet a été maintenue durant les 4 semaines du traitement.

Polypose naso-sinusienne

Chez les patients présentant une polypose naso-sinusienne, après l'administration d'une dose de 100 mg de mépolizumab par voie sous-cutanée toutes les 4 semaines pendant 52 semaines, les éosinophiles sanguins ont été réduits : la moyenne géométrique des taux d'éosinophiles sanguins passant de 390 cellules/µL à l'inclusion (n=206) à 60 cellules/µL (n=126) à la semaine 52, ce qui correspond à une réduction de la moyenne géométrique de 83% comparé au placebo. L'intensité de la réduction a été observée durant les 4 semaines de traitement et a été maintenue tout au long de la période de traitement de 52 semaines.

Bronchopneumopathie chronique obstructive

Chez les patients présentant une BPCO, après l'administration d'une dose de 100 mg de mépolizumab par voie sous-cutanée toutes les 4 semaines pendant 52 (et jusqu'à 104) semaines, les éosinophiles sanguins ont été réduits en moyenne de 480 cellules/µL à l'inclusion (n=403) à 60 cellules/µL à la semaine 52 (n=257) et à la semaine 104 (n=61), ce qui correspond à une réduction moyenne de 79 % à la semaine 52 et de 80 % à la semaine 104 par rapport au placebo. L'intensité de la réduction a été maintenue tout au long des 4 semaines de traitement.

Granulomatose éosinophilique avec polyangéite

Chez les patients présentant une granulomatose éosinophilique avec polyangéite, après administration d'une dose de 300 mg de mépolizumab par voie sous-cutanée toutes les 4 semaines pendant 52 semaines, la moyenne géométrique du taux d'éosinophiles sanguins a diminué, passant de 177 (n=68) à l'inclusion à 38 cellules/µL (n=64) à la semaine 52. Une réduction de la moyenne géométrique de 83 % comparé au placebo a été observée. L'intensité de cette réduction a été maintenue tout au long des 4 semaines de traitement.

Syndrome hyperéosinophilique

Chez les patients présentant un syndrome hyperéosinophilique (adultes et adolescents), après administration d'une dose de 300 mg de mépolizumab par voie sous-cutanée toutes les 4 semaines pendant 32 semaines, la réduction des éosinophiles sanguins a été observée après deux semaines de traitement. A la semaine 32, la moyenne géométrique du taux d'éosinophiles sanguins a diminué, passant de 1460 à l'inclusion (n=54) à 70 cellules/µL (n=48) et une réduction de la moyenne géométrique de 92% comparé au placebo a été observée. L'intensité de la réduction a été maintenue pendant 20 semaines supplémentaires chez les patients qui avaient continué le traitement par mépolizumab dans l'étude d'extension en ouvert.

Immunogénicité

Asthme sévère à éosinophiles, polypose naso-sinusienne, bronchopneumopathie chronique obstructive, granulomatose éosinophilique avec polyangéite et syndrome hyperéosinophilique

Compte-tenu des propriétés potentiellement immunogènes des protéines et peptides utilisés en thérapeutique, des anticorps dirigés contre le mépolizumab peuvent apparaître suite au traitement. Dans les études cliniques contrôlées contre placebo, après avoir reçu au moins une dose de mépolizumab par voie sous-cutanée, des taux d'anticorps anti-mépolizumab détectables ont été observés chez 15/260 (6%) adultes et adolescents présentant un asthme sévère à éosinophiles traités à la dose de 100 mg, chez 6/196 (3%) adultes présentant une polypose naso-sinusienne traités à la dose de 100 mg, chez 9/381 (2%) adultes présentant une BPCO traités à la dose de 100 mg, chez 1/68 (<2%) adultes présentant une granulomatose éosinophilique avec polyangéite traités à la dose de 300 mg et chez 1/53 (2%) adultes et adolescents présentant un syndrome hyperéosinophilique traités à la dose de 300 mg.
Le profil d'immunogénicité du mépolizumab chez les patients présentant un asthme sévère réfractaire à éosinophiles (n=998) traités pendant un temps médian de 2,8 ans (durée de traitement comprise entre 4 semaines et 4,5 ans) ou chez les patients présentant un syndrome hyperéosinophilique (n=102) traités pendant 20 semaines dans les études d'extension en ouvert était similaire à celui observé dans les études contrôlées contre placebo. Les données d'immunogénicité ont été collectées chez les patients présentant une polypose naso-sinusienne pendant 68 semaines (n=68), chez les patients présentant une BPCO pendant 104 semaines (n=127) et chez les patients présentant une granulomatose éosinophilique avec polyangéite pendant 60 semaines (n=65).
Chez les enfants âgés de 6 ans à 11 ans, présentant un asthme sévère réfractaire à éosinophiles, des taux d'anticorps anti-mépolizumab ont été détectés chez 2/35 (6 %) d'entre eux après administration de 40 mg (pour un poids < 40 kg) ou de 100 mg (pour un poids ≥ 40 kg) de mépolizumab et ce, après administration d'au moins une dose de mépolizumab au cours de la phase d'initiation de courte durée de l'étude. Aucun enfant n'a développé d'anticorps anti-mépolizumab pendant toute la phase à long terme de l'étude.
Des anticorps neutralisants ont été détectés chez un patient adulte présentant un asthme sévère réfractaire à éosinophiles. Il n'a pas été observé d'anticorps neutralisants chez les patients présentant une polypose naso-sinusienne, une BPCO, une granulomatose éosinophilique avec polyangéite ou un syndrome hyperéosinophilique. Les anticorps anti-mépolizumab n'ont pas eu d'impact notable sur les paramètres pharmacocinétiques et pharmacodynamiques du traitement chez la majorité des patients. Il n'a pas été établi de corrélation entre les taux d'anticorps et la variation du nombre d'éosinophiles circulants.

Efficacité clinique

Asthme sévère à éosinophiles

L'efficacité du mépolizumab a été évaluée dans la population cible des patients présentant un asthme sévère réfractaire à éosinophiles dans 3 études cliniques randomisées, en double aveugle et en groupes parallèles, conduites sur une période allant de 24 à 52 semaines et incluant des patients âgés d'au moins 12 ans. Ces patients présentaient soit un asthme dont les symptômes n'étaient pas contrôlés (au moins deux exacerbations d'asthme au cours de l'année précédente) par leur traitement standard en cours, incluant au minimum des corticoïdes inhalés (CSI) à fortes doses et un ou plusieurs autre(s) traitement(s) de fond de l'asthme, soit un asthme corticodépendant. Les traitements de fond additionnels comprenaient les bêta$_2$-agonistes de longue durée d'action (LABA), les antileucotriènes, les antagonistes muscariniques de longue durée d'action (LAMA), la théophylline et les corticoïdes oraux.

Les deux études ayant évalué l'effet du traitement sur les exacerbations, MEA112997 et MEA115588, ont inclus un total de 1 192 patients, âgés de 49 ans en moyenne (allant de 12 à 82 ans), dont 60 % de femmes. La proportion de patients recevant des corticoïdes oraux en traitement de fond a été respectivement dans chaque étude de 31 % et 24 %. A l'inclusion, les patients devaient avoir eu au moins 2 épisodes d'exacerbation de l'asthme sévère au cours des 12 derniers mois nécessitant de recourir à un traitement par corticoïdes oraux ou systémiques et une fonction pulmonaire altérée (VEMS pré-bronchodilatateur < 80 % chez l'adulte et < 90 % chez l'adolescent). Le nombre moyen d'exacerbations rapportées au cours des 12 derniers mois était de 3,6 et le VEMS pré-bronchodilatateur moyen à l'inclusion était de 60 %. Les patients ont poursuivi leur traitement habituel de l'asthme tout au long des études.

L'étude ayant évalué la réduction des doses de corticoïdes oraux, MEA115575, a inclus un total de 135 patients, traités quotidiennement par des corticoïdes oraux (de 5 à 35 mg par jour) et des corticoïdes inhalés à fortes doses associés à un autre traitement de fond (55 % de femmes ; âge moyen 50 ans).

Étude de dose-efficacité MEA112997 (DREAM)

L'étude MEA112997, étude multicentrique randomisée, en double aveugle, contrôlée contre placebo et en groupes parallèles, a été conduite sur 52 semaines chez 616 patients atteints d'asthme sévère réfractaire à éosinophiles. Le mépolizumab était administré par voie intraveineuse aux doses de 75 mg, 250 mg ou 750 mg. Une réduction significative des exacerbations cliniquement significatives de l'asthme (définies comme une aggravation de l'asthme imposant l'utilisation de corticoïdes oraux/systémiques et/ou une hospitalisation et/ou une consultation aux urgences) a été observée par rapport au placebo (voir le tableau 1).

Tableau 1 : Fréquence des exacerbations cliniquement significatives à la semaine 52 (analyse en intention de traiter)

	Mépolizumab par voie intraveineuse			Placebo
	75 mg n = 153	250 mg n = 152	750 mg n = 156	n = 155
Taux annuel d'exacerbations	1,24	1,46	1,15	2,40
Pourcentage de réduction	48 %	39 %	52 %	
Ratio des taux (IC à 95 %)	0,52 (0,39 - 0,69)	0,61 (0,46 - 0,81)	0,48 (0,36 - 0,64)	
Valeur de p	< 0,001	< 0,001	< 0,001	-

Étude MEA115588 sur la réduction des exacerbations (MENSA)

L'étude MEA115588 était une étude multicentrique randomisée, en double aveugle, contrôlée versus placebo et en groupes parallèles, qui a évalué l'efficacité et la tolérance du mépolizumab en traitement additionnel chez 576 patients atteints d'asthme sévère réfractaire à éosinophiles défini par un taux d'éosinophiles dans le sang périphérique supérieur ou égal à 150 cellules/µl à l'instauration du traitement ou supérieur ou égal à 300 cellules/µl au cours des 12 derniers mois.

Les traitements étudiés étaient 100 mg de mépolizumab par voie sous-cutanée, 75 mg de mépolizumab par voie intraveineuse ou le placebo, administrés une fois toutes les 4 semaines pendant 32 semaines. Le critère d'évaluation principal était la fréquence des exacerbations de l'asthme cliniquement significatives. Une réduction statistiquement significative de la fréquence des exacerbations cliniquement significatives a été observée dans les deux bras de traitement mépolizumab par comparaison au placebo (p < 0,001). Le tableau 2 présente les résultats du critère d'évaluation principal et des critères d'évaluation secondaires dans le groupe traité par le mépolizumab par voie sous-cutanée et dans le groupe placebo.

Tableau 2 : Résultats du critère d'évaluation principal et des critères d'évaluation secondaires à la semaine 32 dans la population en intention de traiter (MEA115588)

	Mépolizumab 100 mg (voie sous-cutanée) n = 194	Placebo n = 191
Critère d'évaluation principal		
Fréquence des exacerbations cliniquement significatives		
Taux annuel d'exacerbations	0,83	1,74
Pourcentage de réduction Ratio des taux (IC à 95 %)	53 % 0,47 (0,35 - 0,64)	-
Valeur de p	< 0,001	
Critères d'évaluation secondaires		
Fréquence des exacerbations nécessitant des hospitalisations/consultations aux urgences		
Taux annuel d'exacerbations	0,08	0,20
Pourcentage de réduction Ratio des taux (IC à 95 %)	61 % 0,39 (0,18 - 0,83)	–
Valeur de p	0,015	
Fréquence des exacerbations nécessitant une hospitalisation		
Taux annuel d'exacerbations	0,03	0,10
Pourcentage de réduction Ratio des taux (IC à 95 %)	69 % 0,31 (0,11 - 0,91)	–
Valeur de p	0,034	
VEMS pré-bronchodilatateur (mL) à la semaine 32		
Valeur à l'inclusion (écart-type)	1 730 (659)	1 860 (631)
Changement moyen par rapport à la valeur initiale (écart-type)	183 (31)	86 (31)
Différence (mépolizumab *vs* placebo)	98	
IC à 95 %	(11 - 184)	
Valeur de p	0,028	
Score du questionnaire respiratoire de Saint George (SGRQ) à la semaine 32		
Valeur à l'inclusion (écart-type)	47,9 (19,5)	46,9 (19,8)
Changement moyen du score par rapport à la valeur initiale (écart-type)	-16,0 (1,1)	-9,0 (1,2)
Différence (mépolizumab *vs* placebo)	-7,0	
IC à 95 %	(-10,2 - -3,8)	
Valeur de p	< 0,001	

Réduction du taux d'exacerbations en fonction du taux d'éosinophiles sanguins à l'inclusion

Le tableau 3 présente les résultats d'une analyse groupée des deux études évaluant l'effet sur les exacerbations (MEA112997 et MEA115588) en fonction du taux d'éosinophiles sanguins à l'inclusion. Le taux d'exacerbations dans le groupe placebo a augmenté avec l'augmentation du taux

d'éosinophiles sanguins à l'inclusion. Avec le mépolizumab, la réduction du taux d'exacerbations a été plus importante chez les patients ayant un taux d'éosinophiles sanguins plus élevé.

Table 3 : Analyse groupée du taux d'exacerbations cliniquement significatives en fonction du taux d'éosinophiles sanguins à l'inclusion chez les patients ayant un asthme sévère réfractaire à éosinophiles

	Mépolizumab 75 mg IV/100 mg SC n=538	**Placebo n=346**
MEA112997+MEA115588		
<150 cellules/µl		
n	123	66
Taux annuel d'exacerbations	1,16	1,73
Mépolizumab vs. Placebo		
Ratio des taux (IC à 95 %)	0,67 (0,46 - 0,98)	---
150 à <300 cellules/µl		
n	139	86
Taux annuel d'exacerbations	1,01	1,41
Mépolizumab vs. Placebo		
Ratio des taux (IC à 95 %)	0,72 (0,47 - 1,10)	---
300 à <500 cellules/µl		
n	109	76
Taux annuel d'exacerbations	1,02	1,64
Mépolizumab vs. Placebo		
Ratio des taux (IC à 95 %)	0,62 (0,41 - 0,93)	---
≥500 cells/µL		
n	162	116
Taux annuel d'exacerbations	0,67	2,49
Mépolizumab vs. Placebo		
Ratio des taux (IC à 95 %)	0,27 (0,19 - 0,37)	---

Étude sur la réduction des corticoïdes oraux MEA115575 (SIRIUS)

L'étude MEA115575 a évalué chez des patients présentant un asthme sévère réfractaire à éosinophiles, l'effet de 100 mg de mépolizumab administré par voie sous-cutanée sur la réduction du besoin de recourir à un traitement de fond par des corticoïdes oraux, tout en maintenant le contrôle de l'asthme. Les patients présentaient un taux d'éosinophiles sanguins ≥ 150/µl à l'inclusion ou ≥ 300/µl dans les 12 mois précédant la sélection. Les patients ont reçu soit un traitement par mépolizumab, soit par placebo, une fois toutes les 4 semaines pendant la période de traitement. Les patients ont poursuivi leur traitement préexistant de l'asthme au cours de l'étude, à l'exception de leur dose de corticoïdes oraux qui était réduite progressivement toutes les 4 semaines pendant la phase de réduction des corticoïdes oraux (semaines 4 à 20) et ceci tant que l'asthme restait contrôlé.

Un total de 135 patients a été inclus (âge moyen 50 ans, 55 % de femmes) dont 48 % avaient reçu une corticothérapie orale pendant au moins 5 ans. La dose moyenne de prednisone (ou équivalent) à l'inclusion était d'environ 13 mg par jour.

Le critère d'évaluation principal était le pourcentage de réduction de la dose quotidienne de corticoïdes oraux (semaines 20 à 24) atteint tout en maintenant le contrôle de l'asthme selon des catégories de réduction de doses définies (voir le tableau 4). Les catégories ont été prédéfinies par des intervalles de pourcentage de réduction allant de 90-100 % de réduction jusqu'à aucune réduction de la dose de prednisone, à partir de la fin de la

phase d'optimisation. La différence entre le mépolizumab et le placebo a été statistiquement significative (p=0,008).

Tableau 4 : Résultats du critère d'évaluation principal et les critères d'évaluation secondaires de l'étude MEA115575

	Population en intention de traiter	
	Mépolizumab 100 mg (voie sous-cutanée) n = 69	Placebo n = 66
Critère d'évaluation principal		
Pourcentage de réduction de la dose des corticoïdes oraux par rapport à la valeur initiale (semaines 20 à 24) 90 % à 100 % 75 % à < 90 % 50 % à < 75 % > 0 % à < 50 % Aucune réduction des corticoïdes oraux / asthme non contrôlé / arrêt du traitement	 16 (23 %) 12 (17 %) 9 (13 %) 7 (10 %) 25 (36 %)	 7 (11 %) 5 (8 %) 10 (15 %) 7 (11 %) 37 (56 %)
Odds ratio (IC à 95 %)	2,39 (1,25 - 4,56)	
Valeur de p	0,008	
Critères d'évaluation secondaires (semaines 20 à 24)		
Réduction de la dose quotidienne de corticoïdes oraux jusqu'à 0 mg/jour	10 (14 %)	5 (8 %)
Odds ratio (IC à 95 %)	1,67 (0,49 - 5,75)	
Valeur de p	0,414	
Réduction de la dose quotidienne de corticoïdes oraux jusqu'à ≤ 5 mg/jour	37 (54 %)	21 (32 %)
Odds ratio (IC à 95 %)	2,45 (1,12 - 5,37)	
Valeur de p	0,025	
% médian de réduction de la dose quotidienne de corticoïdes oraux par rapport à la valeur initiale (IC à 95 %)	50,0 (20,0 - 75,0)	0,0 (-20,0 - 33,3)
Différence médiane (IC à95 %)	-30,0 (-66,7 - 0,0)	
Valeur de p	0,007	

Etudes d'extension en ouvert chez les patients atteints d'asthme sévère réfractaire à éosinophiles : MEA115666 (COLUMBA), MEA115661 (COSMOS) et 201312 (COSMEX)

Le profil d'efficacité à long-terme du mépolizumab chez les patients présentant un asthme sévère réfractaire à éosinophiles (n=998) et traités pendant un temps médian de 2,8 ans (durée de traitement comprise entre 4 semaines et 4,5 ans) dans les études d'extension en ouvert MEA115666, MEA115661 et 201312 était généralement cohérent par rapport à celui observé dans les 3 études contrôlées contre placebo.

Polypose naso-sinusienne

L'étude 205687 (SYNAPSE) était une étude de 52 semaines, randomisée, en double aveugle, contrôlée contre placebo, qui a évalué 407 patients âgés de 18 ans et plus présentant une polypose naso-sinusienne.
Les patients inclus dans l'étude devaient avoir un score de symptômes d'obstruction nasale selon l'échelle visuelle analogique (EVA) >5 sur un score maximal de 10, un score de symptôme global >7 sur un score maximal de 10 et un score endoscopique bilatéral de polypose nasale ≥ 5 sur un score maximal de 8 (avec un score minimal de 2 dans chaque narine). Les patients devaient également avoir eu au moins une chirurgie des polypes nasaux au cours des 10 dernières années.

Les principales caractéristiques à l'inclusion comprenaient : score total moyen endoscopique de polypose nasale de 5,5 (ET=1,29) ; score

d'obstruction nasale moyen selon l'EVA de 9,0 (ET = 0,83) ; score global moyen des symptômes selon l'EVA de 9,1 (ET = 0,74) ; score moyen de la perte d'odorat de 9,7 (ET = 0,72) ; score total moyen SNOT-22 de 64,1 (ET = 18,32). La moyenne géométrique du taux d'éosinophiles était de 390 cellules/µL (IC 95% : 360 ; 420). De plus, 27 % des patients présentaient une Maladie Respiratoire Aggravée par l'Aspirine et 48% avaient eu au moins un traitement par corticostéroïdes oraux pour la polypose naso-sinusienne au cours des 12 derniers mois.

Les patients ont reçu une dose de 100 mg de mépolizumab ou de placebo, administrée par voie sous-cutanée une fois toutes les 4 semaines, en plus de leur traitement de fond par corticothérapie intranasale.

Les co-critères d'évaluation principaux étaient la variation du score endoscopique total de polypose nasale entre l'inclusion dans l'étude et la semaine 52 et la variation de la moyenne du score d'obstruction nasale selon l'EVA entre l'inclusion et les semaines 49 à 52. Le critère d'évaluation secondaire clé était le délai avant la première chirurgie des polypes nasaux pendant l'étude jusqu'à la semaine 52 (la chirurgie était définie comme toute intervention entraînant une incision et une ablation de tissu [par exemple, une polypectomie] dans la cavité nasale). Les patients qui ont reçu le mépolizumab ont présenté des améliorations (diminutions) significativement plus importantes du score total endoscopique de PN à la semaine 52 et du score d'obstruction nasale selon l'EVA au cours des semaines 49 à 52 par rapport au placebo, et tous les critères d'évaluation secondaires étaient statistiquement significatifs en faveur du mépolizumab (voir Tableau 5 et Figure 1).
Tableau 5 : Résumé des résultats des critères primaires et secondaires (population en intention de traiter)

	Placebo (N=201)	**Mepolizumab 100 mg SC (N=206)**
Co-critères d'évaluation		
Score total endoscopique à la semaine 52 [a]		
Score médian à l'inclusion dans l'étude (min ; max)	6.0 (0 ; 8)	5,0 (2 ; 8)
Variation médiane par rapport à l'inclusion dans l'étude	0.0	-1,0
Valeur de p [b]		<0,001
Différence de médianes (IC 95%) [c]		-0,73 (-1,11 ; -0,34)
Amélioration ≥1-point, n (%)	57 (28)	104 (50)
Amélioration ≥2-point, n (%)	26 (13)	74 (36)
Score d'obstruction nasale selon l'EVA (semaines 49 à 52) [a]		
Score médian à l'inclusion dans l'étude (min ; max)	9.14 (5,31 ; 10,00)	9.01 (6.54 ; 10,00)
Variation médiane par rapport à l'inclusion dans l'étude	-0,82	-4,41
Valeur de p [b]		<0,001
Différence de médianes (IC 95%) [c]		-3,14 (-4,09 ; -2,18)
Amélioration ≥1-point, n (%)	100 (50)	146 (71)
Amélioration ≥3-point, n (%)[d]	73 (36)	(60)
Critère secondaire clé		
Délai avant la première chirurgie des polypes nasaux		
Participants avec chirurgie	46 (23)	18 (9)
Hazard ratio (Mepolizumab/Placebo) (IC 95%) [e]		0,43 (0,25 ; 0,76)
Valeur de p[e]		0,003
Autres critères d'évaluation secondaires		
Score total selon l'EVA (semaines 49 à 52) [a]		
Score médian à l'inclusion dans l'étude (min ; max)	9,20 (7,21 ; 10,00)	9,12 (7,17 ; 10,00)
Variation médiane par rapport à l'inclusion dans l'étude	-0,90	-4,48
Valeur de p [b]		<0,001

Différence de médianes (IC 95%) [c]		-3,18 (-4,10 ; -2,26)
Amélioration ≥ 2,5-point (%)[f]	40	64
Score total SNOT-22 à la semaine 52 [a, g]		
n	198	205
Score médian à l'inclusion dans l'étude (min, max)	64,0 (19 ; 110)	64,0 (17 ; 105)
Variation médiane par rapport à l'inclusion dans l'étude	-14,0	-30,0
Valeur de p [b]		<0,001
Différence de médianes (IC 95%) [c]		-16,49 (-23,57 ; -9,42)
Amélioration ≥28-point (%)[f]	32	54
Patients ayant eu recours à des corticostéroïdes systémiques pour des polypes nasaux jusqu'à la semaine 52		
Nombre de patient avec ≥1 traitement	74 (37)	52 (25)
Odds Ratio par rapport au Placebo (IC 95%)[h]		0,58 (0,36 ; 0,92)
Valeur de p[h]		0,020
Score composite selon l'EVA – Symptômes nasaux (semaines 49 à 52) [a, i]		
Score médian à l'inclusion dans l'étude (min ; max)	9,18 (6.03 ; 10.00)	9,11 (4,91 ; 10,00)
Variation médiane par rapport à l'inclusion dans l'étude	-0.89	-3,96
Valeur de p [b]		<0,001
Différence de médianes (95% IC) [c]		-2,68 (-3,44 ; -1,91)
Amélioration ≥2-point (%)[f]	40	66
Score de perte de l'odorat selon l'EVA (semaines 49 à 52) [a]		
Score médian à l'inclusion dans l'étude (min ; max)	9,97 (6,69 ; 10,00)	9,97 (0,94 ; 10,00)
Variation médiane par rapport à l'inclusion dans l'étude	0,00	-0,53
Valeur de p [b]		<0,001
Différence de médianes (IC 95%) [c]		-0,37 (-0,65 ; -0,08)
Amélioration ≥3-point (%)[f]	19	36

[a] Les patients ayant subi une chirurgie nasale/sinusoplastie avant la visite se sont vus attribuer leur plus mauvais score observé avant leur chirurgie nasale/sinusoplastie. Les patients qui ont arrêtés l'étude sans avoir subi de chirurgie nasale/sinusoplastie se sont vu attribuer leur plus mauvais score observé avant leur retrait de l'étude.
[b] Basé sur le test de la somme des rangs de Wilcoxon
[c] Régression quantile avec comme co-variables : groupe de traitement, région géographique, score à l'inclusion et log(e) du taux d'éosinophiles à l'inclusion.
[d] Une amélioration de trois points de l'obstruction nasale selon l'EVA a été identifiée comme étant un changement significatif pour le patient pour cette évaluation.
[e] Estimé selon un modèle de Cox à risque proportionnel avec le groupe de traitement, la région géographique, le score total endoscopique à l'inclusion (lu au niveau central), l'obstruction nasale à l'inclusion selon l'EVA, le log(e) du taux d'éosinophiles à l'inclusion et le nombre de chirurgies précédentes (1, 2, >2 en ordinal) comme co-variables.
[f] Le seuil d'amélioration a été identifié comme étant un changement significatif pour le patient pour cette évaluation.
[g] Amélioration observée dans les 6 domaines des symptômes et conséquences associés à la polypose naso-sinusienne.
[h] Analyse utilisant un modèle de régression logistique avec comme co-variables : groupe de traitement, région géographique, nombre de traitement par corticostéroïdes oraux pour les polypes nasaux au cours des 12 derniers mois (0, 1, >1 en ordinal), score endoscopique total de polypose nasale à l'inclusion (lu au niveau central), score d'obstruction nasale selon l'EVA à l'inclusion et log(e) du taux d'éosinophiles à l'inclusion.
[i] Score composite selon l'EVA incluant l'obstruction nasale, l'écoulement nasal, les mucosités dans la gorge et la perte d'odorat.

Délai avant la première chirurgie des polypes nasaux pendant l'étude

Au cours de la période de traitement de 52 semaines, les patients du groupe mépolizumab avaient une probabilité plus faible de recourir à une chirurgie des polypes nasaux que les patients du groupe placebo. Le risque de chirurgie sur la période de traitement était significativement plus faible de 57% pour les patients traités par mépolizumab par rapport au placebo (Hazard ratio : 0,43 ; IC 95% 0,25 ; 0,76 ; p=0,003).

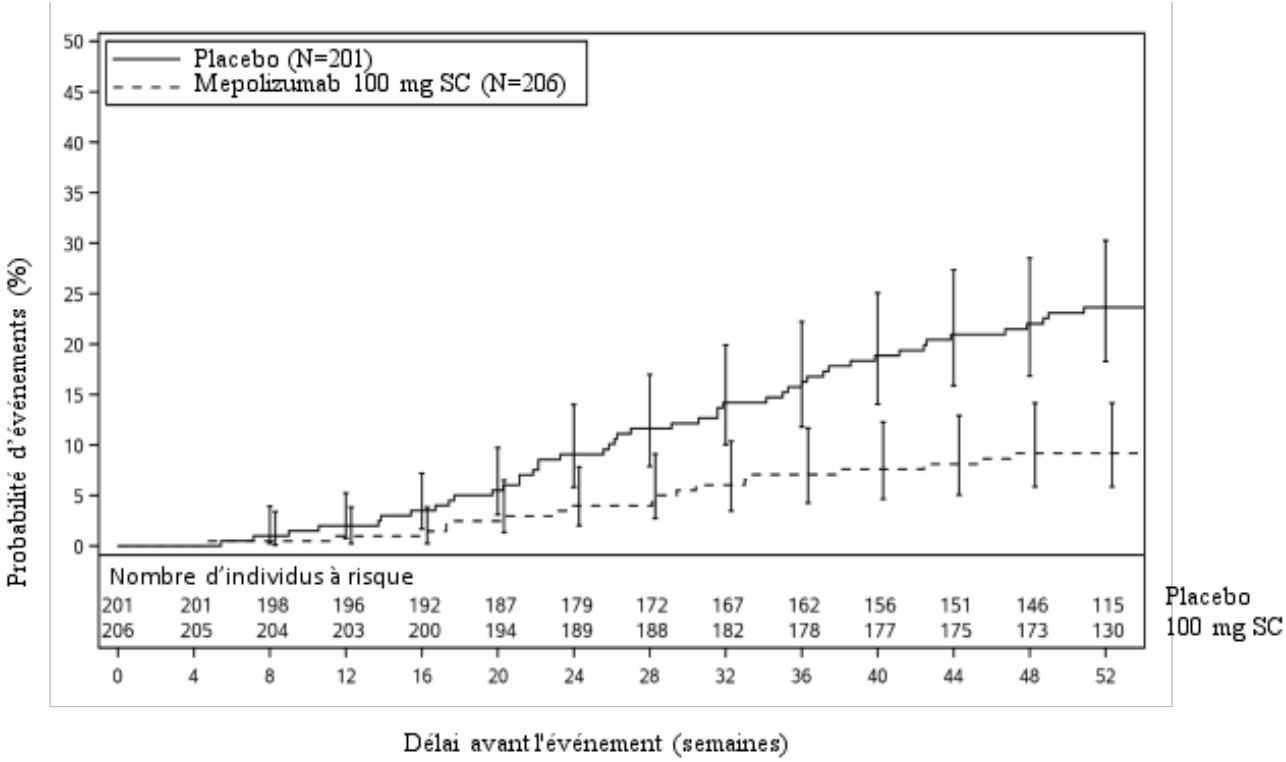

Figure 1: Courbe de Kaplan Meier du délai avant la première chirurgie des polypes nasaux
Une analyse post-hoc de la proportion de patients avec chirurgie a montré une réduction de 61 % de la probabilité de chirurgie par rapport au placebo (OR : 0,39, IC 95 % : 0,21 ; 0,72 ; p= 0,003).

Patients présentant une polypose naso-sinusienne avec un asthme associé

Chez 289 (71%) patients avec un asthme associé, les analyses pré-définies ont montré des améliorations des co-critères d'évaluation principaux cohérentes avec celles observées dans la population globale chez les patients ayant reçu 100 mg de mépolizumab par rapport au placebo. De plus, chez ces patients, il a été observé une amélioration plus importante entre l'inclusion dans l'étude et la semaine 52 du contrôle de l'asthme mesuré par le Questionnaire de Contrôle de l'Asthme (ACQ-5) pour le mépolizumab 100 mg par rapport au placebo (changement médian [Q1, Q3] de -0,80 [-2,20, 0,00] et 0,00 [-1,10 ; 0,20], respectivement).

Bronchopneumopathie chronique obstructive (BPCO)

Étude 208657 (MATINEE)

L'efficacité du mépolizumab (100 mg SC toutes les 4 semaines) ajouté aux traitements standards a été évaluée chez 804 patients adultes âgés de 40 ans et plus présentant une BPCO avec phénotype éosinophilique dans une étude randomisée, contrôlée contre placebo et multicentrique de 52 à 104 semaines (208657, MATINEE). Les patients devaient présenter un taux d'éosinophiles sanguins de ≥300 cellules/µL à l'inclusion et ≥150 cellules/µL au cours des 12 mois précédents. Tous les patients recevaient une trithérapie inhalée (CSI, béta-2-agoniste à longue durée d'action et antagoniste muscarinique de longue durée d'action) pendant toute la durée de l'étude. Les patients inclus présentaient un syndrome obstructif modéré à très sévère (VEMS post-bronchodilatateur de 20 à 80 % de la valeur théorique), aucun antécédent ou concomitant d'asthme, et des antécédents d'exacerbations (au moins 1 exacerbation sévère nécessitant une hospitalisation, ou 2 exacerbations modérées nécessitant un traitement par corticostéroïdes systémiques avec ou sans antibiotiques) au cours des 12 mois précédents, malgré une utilisation régulière de corticostéroïdes inhalés associés à 2 autres traitements de fond pendant au moins 3 mois avant inclusion.
L'objectif principal de l'étude était d'évaluer l'efficacité du mépolizumab sur le taux annualisé d'exacerbations modérées (définies comme l'aggravation des symptômes de BPCO nécessitant un traitement par corticostéroïdes oraux/systémiques et/ou antibiotiques) ou d'exacerbations sévères (définies comme nécessitant une hospitalisation ou entraînant le décès). Les symptômes et la qualité de vie ont été évalués par l'analyse des répondeurs au test d'évaluation de la BPCO (CAT) (définie comme une réduction du score de 2 ou plus par rapport à l'inclusion) ; l'analyse des répondeurs au score du questionnaire respiratoire de St. George (SGRQ) (défini comme une réduction du score de 4 ou plus par rapport à l'inclusion) ; et à l'analyse des répondeurs à l'évaluation des symptômes respiratoires dans la BPCO (E-RS : COPD) (définie comme une réduction du score de 2 ou plus par rapport à l'inclusion).

Les données démographiques et les caractéristiques des patients à l'inclusion sont présentées dans le tableau 6.

Tableau 6 : Démographie et caractéristiques à l'inclusion dans MATINEE (population mITT)

	(N=804)
Âge moyen des patients (années) (ET)	66 (8,0)
Femme, n (%)	253 (31)
Causasien, n (%)	673 (84)
Fumeurs actifs, n (%)	222 (28)
Consommation tabagique moyenne (paquet-années) (ET)	43,0 (24,88)
Durée moyenne de la BPCO (années) (ET)	10,0 (6,28)
Score mMRC ≥2 (échelle 0-4), n (%)	611 (76)
Emphysème seulement[a], n (%)	252 (31)
Bronchite chronique seulement[a], n (%)	338 (42)
Emphysème et bronchite chronique[a], n (%)	143 (18)
Syndrome obstructif modéré : VEMS ≥50 % à <80 % de la valeur théorique, n (%)	349 (43)
Syndrome obstructif sévère : VEMS ≥30 % à <50 % de la valeur théorique, n (%)	340 (42)
Syndrome obstructif très sévère : VEMS <30 % de la valeur théorique, n (%)	110 (14)
VEMS (pourcentage de la valeur théorique) après bronchodilatateur, moyenne (ET)	48,2 (15,77)
Rapport moyen VEMS/CVF post-bronchodilatateur (ET)	0,49 (0,124)
Nombre moyen d'exacerbations modérées ou sévères l'année précédente (ET)	2,3 (0,94)
Une ou plusieurs exacerbations sévères l'année précédente, n (%)	165 (21)
Score CAT, moyenne (ET)	19,2 (6,85)
Score SGRQ, moyenne (ET)	54,6 (17,80)
Score E-RS : BPCO, moyenne (SD)	13,05 (6,790)
Nombre moyen d'éosinophiles au dépistage, cellules/µL (IC 95 %)	480 (470 - 490)

mITT = Intention de traiter modifiée, ET = écart-type, mMRC = Medical Research Council modifié, VEMS = Volume Expiratoire Maximal par Seconde, CVF = Capacité Vitale Forcée, CAT = test d'évaluation de la BPCO, SGRQ = questionnaire respiratoire de St. George, E-RS : BPCO = évaluation des symptômes respiratoires de la BPCO
[a] Type de BPCO basé sur l'évaluation de l'investigateur. 544 (68 %) patients ont signalé des symptômes de bronchite chronique selon SGRQ.

Exacerbations

Chez les patients traités par mépolizumab 100 mg, ont été observés une réduction statistiquement significative du taux annualisé d'exacerbations modérées/sévères et un risque moindre d'exacerbations modérée/sévère par rapport au placebo, ainsi qu'une réduction du taux annualisé des exacerbations sévères (voir Tableau 7).

Tableau 7 : Critères d'évaluation des exacerbations de BPCO dans MATINEE (population mITT)

	Mépolizumab 100 mg SC N=403	Placebo N=401
Taux d'exacerbations modérées[a] ou sévères[b]		
Taux d'exacerbation par an	0,80	1,01
Pourcentage de réduction du taux Ratio de taux vs. placebo (IC 95 %)	21% 0,79 (0,66; 0,94)	
p-value	0,011	
Délai avant la première exacerbation modérée[a] ou sévère[b]		
Délai médian jusqu'à la première exacerbation[c] (jours)	419	321
Pourcentage de réduction du risque Hazard ratio vs. placebo (IC 95 %)	23% 0,77 (0,64; 0,93)	
p-value	0,009	
Taux d'exacerbations[d] sévères[b]		
Taux d'exacerbation par an	0,10	0,15
Pourcentage de réduction du taux Ratio de taux vs. placebo (IC 95 %)	34% 0,66 (0,43; 1,01)	

[a] Exacerbations modérées définies comme une aggravation des symptômes de la BPCO nécessitant un traitement par corticostéroïdes oraux/systémiques et/ou antibiotiques
[b] Exacerbations sévères définies comme nécessitant une hospitalisation ou entraînant le décès
[c] Estimation de Kaplan-Meier
[d] Composante du critère d'évaluation principal, analyse non ajustée pour la multiplicité

Fonction pulmonaire

Aucun effet direct sur la fonction pulmonaire (VEMS pré-bronchodilatateur) n'a été observé à 52 semaines par rapport au placebo chez les patients ayant reçu 100 mg de mépolizumab SC, avec un changement moyen par rapport à l'inclusion de 30,2 mL pour le mépolizumab et de 35,6 mL pour le placebo (différence de -5,4 mL ; IC 95 % : -56,2 ; 45,4).

Évaluations de la qualité de vie des patients

Les résultats sur les symptômes et les critères de qualité de vie (CAT, SGRQ et E-RS : BPCO) n'étaient pas statistiquement significatifs. Le pourcentage de répondeurs SGRQ (défini comme une réduction du score de 4 ou plus par rapport à l'inclusion) à la semaine 52 était de 50 % pour le mépolizumab 100 mg contre 46 % pour le placebo (Odds Ratio 1,17 ; IC 95 % : 0,87 ; 1,57).

Granulomatose éosinophilique avec polyangéite

L'étude MEA115921, une étude randomisée de 52 semaines, en double aveugle, contrôlée contre placebo, a évalué 136 patients adultes atteints de granulomatose éosinophilique avec polyangéite avec antécédents de forme de la maladie récidivante ou réfractaire et recevant une dose stable de corticothérapie orale (corticostéroïdes par voie orale ; ≥ 7,5 à ≤50 mg/jour de prednisolone/prednisone), avec ou sans traitement immunosuppresseur avec dose stable (à l'exclusion de la cyclophosphamide). D'autres traitements de fond standards étaient autorisés pendant l'étude. 53% (n=72) des patients recevaient de façon concomitante un traitement immunosuppresseur avec dose stable. Les patients présentant une granulomatose éosinophilique avec polyangéite menaçant un organe ou le pronostic vital ont été exclus de l'étude MEA115921.
Les patients ont reçu soit 300 mg de mépolizumab soit un placebo, administrés par voie sous-cutanée une fois toutes les 4 semaines, en plus de leur traitement de fond par prednisolone/prednisone, avec ou sans traitement immunosuppresseur. Les doses de corticostéroïdes par voie orale ont été ajustées selon l'appréciation de l'investigateur.

Rémission

Les co-critères d'évaluation principaux étaient : la durée totale cumulée de rémission, définie par un BVAS (Birmingham Vasculitis Activity Score) = 0 et une dose de prednisolone/prednisone ≤ 4 mg/jour ; et la proportion de patients en rémission aux semaines 36 et 48 de la période de traitement de l'étude. Un BVAS=0 correspond à l'absence de vascularite active.

Par rapport au groupe placebo, une augmentation significative de la durée cumulée en rémission a pu être observée chez les patients recevant 300 mg de mépolizumab. De plus, une proportion significativement plus grande de patients recevant 300 mg de mépolizumab a été en rémission aux

semaines 36 et 48 par rapport au groupe placebo (tableau 8).

Pour les deux co-critères d'évaluation principaux, l'effet bénéfique du traitement par 300 mg de mépolizumab a été observé par rapport au placebo, que les patients aient reçu ou non un traitement immunosuppresseur en plus de la corticothérapie de fond.

En utilisant comme définition de la rémission pour le critère d'évaluation secondaire (BVAS=0 et prednisolone/prednisone ≤ 7,5 mg/jour), la durée cumulée de la rémission était également significativement plus longue (p<0,001) et la proportion de patients en rémission aux semaines 36 et 48 plus large (p<0,001), pour les patients qui recevaient 300 mg de mépolizumab, par rapport au groupe placebo.

Tableau 8 : Analyse des co-critères d'évaluation principaux

	Nombre (%) de patients	
	Placebo N=68	**Mepolizumab (300 mg) N=68**
Durée cumulée en rémission sur 52 semaines		
0	55 (81)	32 (47)
>0 à <12 semaines	8 (12)	8 (12)
12 à <24 semaines	3 (4)	9 (13)
24 à <36 semaines	0	10 (15)
≥36 semaines	2 (3)	9 (13)
Odds ratio (mépolizumab/placebo)		5,91
IC 95 %	---	2,68 ; 13,03
Valeur du p	---	<0,001
Patients en rémission aux Semaines 36 et 48	2 (3)	22 (32)
Odds ratio (mépolizumab/placebo)		16,74
IC 95 %	---	3,61 ; 77,56
Valeur du p	---	<0,001

Un odds ratio >1 est en faveur du mépolizumab. Rémission : BVAS=0 et dose de corticothérapie orale ≤ 4mg / jour.

Rechute

Par rapport au placebo, le délai de survenue de la première rechute était significativement plus long chez les patients recevant 300 mg de mépolizumab (p<0,001). De plus, une réduction de 50 % du taux de rechutes annuel a été observée par rapport au placebo : respectivement 1,14 vs 2,27.

Réduction des corticostéroïdes oraux

Au cours des semaines 48-52, une diminution significative de la dose quotidienne moyenne de corticostéroïdes oraux a été observée chez les sujets traités par mépolizumab par rapport à ceux recevant le placebo. De la semaine 48 à la semaine 52, 59 % et 44 % des patients traités par mépolizumab ont réussi à réduire leur dose quotidienne moyenne de CSO respectivement ≤ 7,5 mg et ≤ 4 mg, comparé à 33 % et 7 % des patients du groupe placebo. 18 % des patients du groupe mépolizumab ont réussi à arrêter complètement leur corticothérapie orale par rapport à 3 % dans le groupe placebo.

Questionnaire de Contrôle de l'Asthme (Asthma Control Questionnaire) – 6 (ACQ-6)

Pendant les semaines 49 à 52, une amélioration significative de la moyenne du score ACQ a été rapportée chez les patients traités par mépolizumab par rapport aux patients recevant le placebo.

Syndrome hyperéosinophilique

L'étude 200622 était une étude de 32 semaines, randomisée, en double aveugle, contrôlée contre placebo qui a inclus 108 patients ≥ 12 ans présentant un syndrome hyperéosinophilique. Les patients recevaient soit 300 mg de mépolizumab soit du placebo, administré par voie sous-cutanée une fois toutes les 4 semaines concomitamment au traitement habituel de leur syndrome hyperéosinophilique. Dans l'étude 200622, les traitements du syndrome hyperéosinophilique incluaient entre autres : les corticostéroïdes oraux (CSO), les immunosuppresseurs, les traitements cytotoxiques

ou d'autres traitements symptomatiques associés au syndrome hyperéosinophilique comme l'oméprazole.
Les patients entrant dans l'étude avaient connu au moins deux poussées de syndrome hyperéosinophilique dans les 12 derniers mois et avaient un taux d'éosinophiles sanguins ≥ 1 000 cellules/µL pendant la sélection. Les patients présentant un réarrangement FIP1L1-PDGFRα étaient exclus de l'étude.
Le critère d'évaluation principal de l'étude 200622 était la proportion de patients ayant eu une poussée de syndrome hyperéosinophilique au cours des 32 semaines de traitement. Une poussée de syndrome hyperéosinophilique est définie comme une aggravation des signes cliniques et des symptômes de syndrome hyperéosinophilique nécessitant l'augmentation de la posologie des CSO ou l'augmentation de la posologie/ajout d'un traitement cytotoxique ou d'immunosuppresseur utilisés dans le traitement du syndrome hyperéosinophilique, ou bien nécessitant une dose de CSO en aveugle en raison d'une augmentation des éosinophiles sanguins (à 2 occasions ou plus).
L'analyse principale a comparé les patients qui ont présenté une poussée de syndrome hyperéosinophilique ou qui ont arrêté l'étude, dans les groupes mépolizumab et placebo. Sur les 32 semaines de traitement, 50% de patients en moins ont présenté une poussée de syndrome hyperéosinophilique ou ont arrêté l'étude lorsqu'ils étaient traités avec 300 mg de mépolizumab par rapport au placebo ; 28% versus 56% respectivement (OR 0,28, IC 95% : 0,12 ;0,64) (voir tableau 9).
Les critères d'évaluation secondaires étaient : le délai de survenue de la première poussée du syndrome hyperéosinophilique, la proportion de patients ayant eu une poussée de syndrome hyperéosinophilique au cours des semaines 20 à 32, le taux de poussées de syndrome hyperéosinophilique et la variation par rapport à l'inclusion de la gravité de la fatigue.
Tous les critères d'évaluation secondaires étaient statistiquement significatifs et confortaient le critère principal (voir Figure 2 et Tableau 10).

Tableau 9 : Résultats du critère principal/analyse dans la population en Intention de Traiter (Etude 200622)

	Mépolizumab 300 mg N= 54	**Placebo** N= 54
Proportion de patients ayant eu une poussée de syndrome hyperéosinophilique		
Patients avec ≥1 poussée de syndrome hyperéosinophilique ou qui ont arrêté l'étude (%)	15 (28)	30 (56)
Patients avec ≥1 poussée de syndrome hyperéosinophilique (%)	14 (26)	28 (52)
Patients sans poussée de syndrome hyperéosinophilique qui ont arrêté l'étude (%)	1 (2)	2 (4)
Odds ratio (IC 95%)	0.28 (0.12, 0.64)	
CMH p-value	0.002	

CMH : Cochran-Mantel-Haenszel

Délai de survenue de la première poussée

Les patients qui ont reçu 300 mg de mépolizumab ont présenté une augmentation significative du délai de survenue de la première poussée de syndrome hyperéosinophilique comparé à ceux qui ont reçu le placebo. Le risque de première poussée de syndrome hyperéosinophilique pendant la période de traitement était 66% inférieur pour les patients traités avec Nucala par rapport à ceux recevant le placebo (Hazard Ratio : 0,34 ; IC 95 % 0,18 ; 0.67; p=0,002).

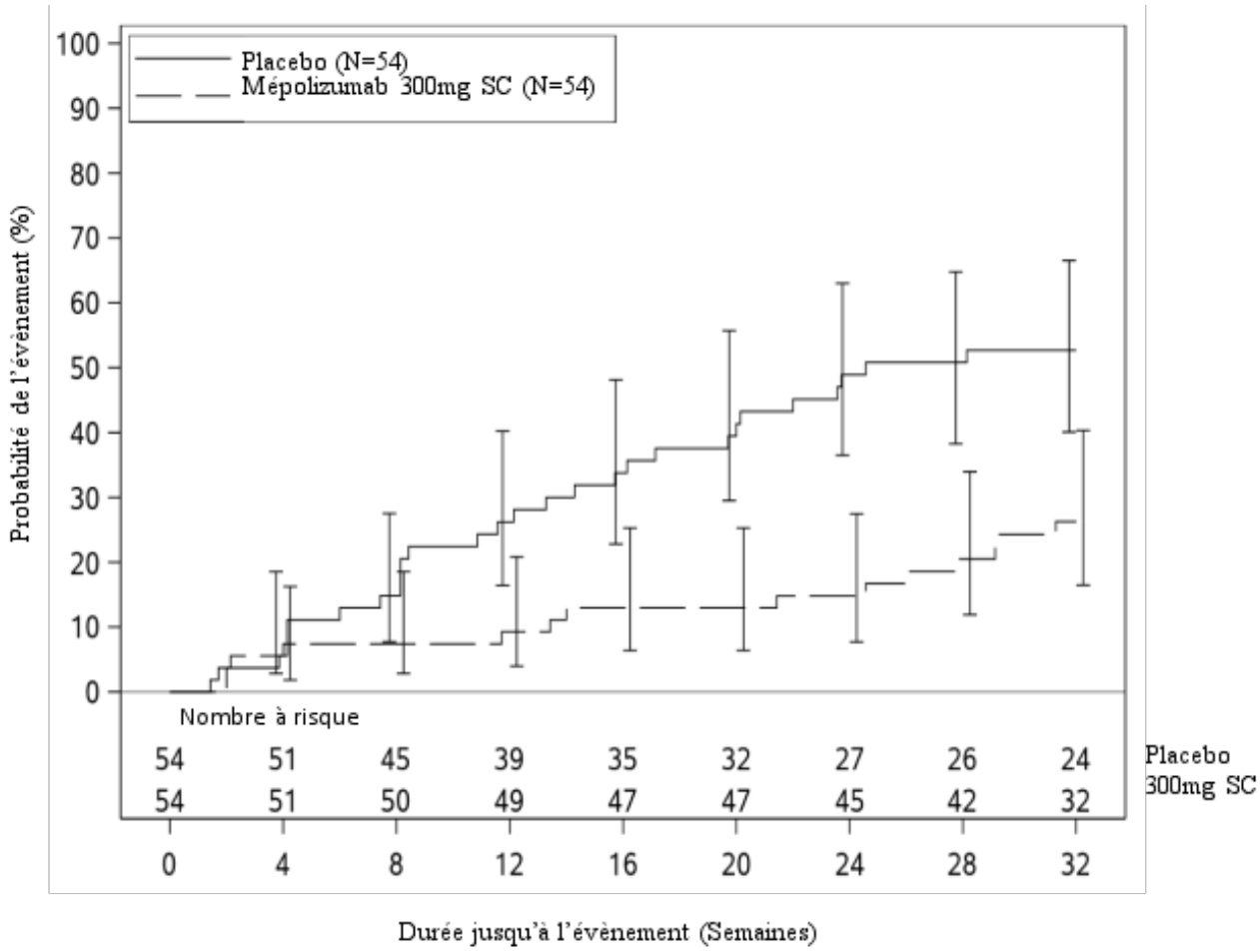

Figure 2 : Courbe de Kaplan Meier pour le délai de survenue de la première poussée de syndrome hyperéosinophilique

Tableau 10 : Résultats des autres critères secondaires dans la population en intention de traiter (Etude 200622)

	Mépolizumab 300 mg N= 54	**Placebo** N= 54
Poussées de syndrome hyperéosinophilique au cours des semaines 20 à 32		
Patients avec ≥1 poussée de syndrome hyperéosinophilique ou qui ont arrêté l'étude (%)	9 (17)	19 (35)
Odds ratio (IC 95%)	0,33 (0,13 ; 0,85)	
CMH p-value	0,02	
Taux de poussées de syndrome hyperéosinophilique		
Taux moyen estimé/an	0,50	1,46
Ratio des taux (IC 95%)[a]	0,34 (0,19; 0,63)	
Test de la somme des rangs de Wilcoxon Valeur de p	0,002	
Variation entre l'inclusion et la semaine 32 de la gravité de la fatigue basée sur l'item 3 du Brief Fatigue Inventory (BFI) (plus mauvais niveau de fatigue au cours des dernières 24h)[b]		
Variation médiane de l'item 3 du BFI	-0,66	0,32
Comparaison (mepolizumab vs. placebo) Test de la somme des rangs de Wilcoxon Valeur de p	0,036	

[a] Ratio des taux <1 en faveur de mépolizumab.
[b] les patients avec des données manquantes incluaient la pire valeur observée. Item 3 du BFI : 0 = aucune fatigue à 10 = plus mauvais niveau de fatigue imaginable
CMH = Cochran-Mantel-Haenszel

Etude d'extension en ouvert

L'étude 205203 de 20 semaines était une étude d'extension en ouvert de l'étude 200622. Il était permis d'ajuster le traitement du syndrome hyperéosinophilique selon les traitements standards locaux tout en maintenant le traitement par mépolizumab à 300 mg en commençant à la semaine 4. Dans cette étude, l'effet du traitement par mépolizumab sur la réduction des poussées de syndrome hyperéosinophilique rapportées pendant l'étude 200622 était maintenu pour les patients qui avaient continué le traitement par mépolizumab dans l'étude 205203, parmi ceux-ci, 94% (47/50) des patients n'ont pas présenté de poussée.
Parmi les 72 patients nécessitant un traitement par CSO pendant les semaines 0 à 4 de l'étude d'extension, 28% des patients ont atteint une réduction de la dose de CSO quotidienne moyenne de ≥ 50% pendant les semaines 16 à 20.

Population pédiatrique

Asthme sévère réfractaire à éosinophiles

34 adolescents (âgés de 12 ans à 17 ans) ont été inclus dans l'étude MEA115588 et dans l'étude en double-aveuble contrôlée contre placebo 200862. Sur ces 34 patients, 12 ont reçu le placebo, 9 ont reçu 75 mg de mépolizumab par voie intraveineuse et 13 ont reçu 100 mg de mépolizumab par voie sous-cutanée. Une analyse combinée de ces études a montré une réduction cliniquement significative de 40 % des exacerbations chez les adolescents traités par mépolizumab par rapport à ceux recevant le placebo (ratio 0,60 ; IC 95 % : 0,17 ; 2,10).

Granulomatose éosinophilique avec polyangéite

Il n'y a pas de données cliniques disponibles chez les enfants et les adolescents âgés de 6 à 17 ans.

Syndrome hyperéosinophilique

4 adolescents (âgés de 12 à 17 ans) ont été inclus dans l'étude 200622 ; 1 adolescent a reçu du mépolizumab 300 mg et 3 adolescents ont reçu du placebo pendant 32 semaines. L'adolescent traité avec mépolizumab dans l'étude 200622 de 32 semaines n'a pas eu de poussée de syndrome hyperéosinophilique. Les 4 adolescents qui ont terminé l'étude 200622 ont continué dans l'étude d'extension en ouvert de 20 semaines 205203 au cours de laquelle 1 adolescent sur les 4 a eu une poussée de syndrome hyperéosinophilique.

5.2 Propriétés pharmacocinétiques

La pharmacocinétique du mépolizumab administré par voie sous-cutanée à des patients présentant un asthme et une polypose naso-sinusienne apparaît linéaire pour des doses comprises entre 12,5 mg et 250 mg. L'administration de 300 mg de mépolizumab par voie sous-cutanée a permis d'obtenir une exposition systémique d'environ trois fois celle obtenue avec 100 mg de mépolizumab. La pharmacocinétique du mépolizumab est cohérente chez les patients présentant un asthme, une polypose naso-sinusienne, une granulomatose éosinophilique polyangéite, une BPCO ou un syndrome hyperéosinophilique. Après administration d'une dose unique de 100 mg par voie sous-cutanée chez des sujets sains, l'exposition systémique au mépolizumab était comparable entre les formulations.

Absorption

Après administration sous-cutanée à des sujets sains ou à des patients asthmatiques, le mépolizumab a été absorbé lentement, avec un temps médian pour atteindre la concentration plasmatique maximale (T_{max}) compris entre 4 et 8 jours.

Après une injection unique par voie sous-cutanée soit au niveau de l'abdomen, soit au niveau de la cuisse ou du bras de sujets sains, la biodisponibilité absolue du mépolizumab a été respectivement de 64 %, 71 % et 75 %. Chez les patients asthmatiques, la biodisponibilité absolue du mépolizumab administré par voie sous-cutanée au niveau du bras a été comprise entre 74 % et 80 %. L'administration sous-cutanée de doses répétée toutes les 4 semaines entraîne une accumulation de l'exposition environ deux fois plus élevée à l'état d'équilibre.

Distribution

Après une injection unique par voie intraveineuse chez des patients asthmatiques, le mépolizumab se répartit dans un volume moyen de distribution compris entre 55 et 85 mL/kg.

Biotransformation

Le mépolizumab est un anticorps monoclonal IgG1 humanisé. Il est dégradé par des enzymes protéolytiques réparties dans tout l'organisme et ne se limitant pas au tissu hépatique.

Élimination

Après une injection unique par voie intraveineuse chez des patients asthmatiques, la clairance (Cl) systémique moyenne a été comprise entre 1,9 et 3,3 mL/jour/kg, avec une demi-vie terminale moyenne ($t_{1/2}$) d'environ 20 jours. La demi-vie terminale moyenne après une injection sous-cutanée de mépolizumab a été comprise entre 16 et 22 jours. La clairance systémique estimée du mépolizumab dans l'analyse de pharmacocinétique de population a été de 3,1 mL/jour/kg.

Populations spécifiques

Patients âgés (≥ 65 ans)

Les données pharmacocinétiques disponibles chez les patients âgés (≥ 65 ans) dans l'ensemble des études cliniques sont limitées (n=90). Cependant, l'analyse de pharmacocinétique de population n'a mis en évidence aucun effet de l'âge sur la pharmacocinétique du mépolizumab dans la tranche d'âge 12-82 ans.

Insuffisance rénale

Aucune étude spécifique visant à évaluer l'effet d'une insuffisance rénale sur la pharmacocinétique du mépolizumab n'a été conduite. Au vu des analyses de pharmacocinétique de population, aucune adaptation posologique n'apparait nécessaire chez les patients présentant une clairance de la créatinine comprise entre 50 et 80 mL/min. Les données disponibles sont limitées pour les patients présentant une clairance de la créatinine < 50 mL/min.

Insuffisance hépatique

Aucune étude spécifique visant à évaluer l'effet d'une insuffisance hépatique sur la pharmacocinétique du mépolizumab n'a été conduite. Le mépolizumab étant dégradé par des enzymes protéolytiques réparties dans tout l'organisme et ne se limitant pas au tissu hépatique, il est peu probable que des modifications de la fonction hépatique aient un retentissement sur l'élimination du mépolizumab.

Population pédiatrique

Asthme sévère à éosinophiles et syndrome hyperéosinophilique

Les données pharmacocinétiques disponibles dans la population pédiatrique sont limitées (59 patients ayant une œsophagite à éosinophiles, 55 patients ayant un asthme sévère réfractaire à éosinophiles et 1 patient ayant un syndrome hyperéosinophilique). Les paramètres pharmacocinétiques du mépolizumab administré par voie intraveineuse ont été évalués au cours d'une analyse de pharmacocinétique de population chez des patients âgés de 2 à 17 ans présentant une œsophagite à éosinophiles. Les paramètres pharmacocinétiques chez l'enfant ont été ceux attendus par extrapolation à partir de ceux mesurés chez l'adulte après ajustement en fonction du poids corporel. Les paramètres pharmacocinétiques du mépolizumab chez les adolescents ayant un asthme sévère réfractaire à éosinophiles ou un syndrome hyperéosinophilique, inclus dans les études de phase III, avaient le même profil que celui observé chez l'adulte (voir rubrique 4.2).

La pharmacocinétique du mépolizumab administré par voie sous-cutanée a été étudiée chez des patients pédiatriques âgés de 6 ans à 11 ans et présentant un asthme sévère réfractaire à éosinophiles, dans une étude en ouvert et non-contrôlée de 12 semaines. Les données de pharmacocinétique chez les patients pédiatriques concordaient avec celles observées chez l'adulte et l'adolescent, après ajustement sur le poids corporel et la biodisponibilité. Chez 76 % des patients étudiés, la biodisponibilité sous-cutanée absolue semble être identique à celle observée chez l'adulte et l'adolescent. L'exposition systémique après administration sous-cutanée de soit 40 mg (pour un poids < 40 kg), soit 100 mg (pour un poids ≥ 40 kg) était respectivement augmenté d'un facteur 1,32 et 1,97 par rapport à celle observée chez l'adulte avec la dose de 100 mg.

L'étude par modélisation pharmacocinétique et par simulation d'une dose de 40 mg de mépolizumab administrée par voie sous-cutanée toutes les 4 semaines chez des enfants de 6 ans à 11 ans, dans une tranche de poids corporel de 15 à 70 kg, suggère que l'exposition systémique obtenue avec ce schéma posologique se maintiendrait en moyenne dans les 38 % de celle observée chez l'adulte avec une dose de 100 mg. Ce schéma posologique a été considéré comme acceptable compte-tenu du large index thérapeutique du mépolizumab.

Granulomatose éosinophilique avec polyangéite

Les données de pharmacocinétique du mépolizumab chez les enfants (âgés de 6 à 17 ans) atteints de granulomatose éosinophilique avec polyangéite ont été établies par modélisation et simulation, sur la base des données de pharmacocinétique recueillies dans d'autres pathologies. Il est attendu qu'elles soient similaires à celles observées chez les enfants présentant un asthme sévère à éosinophiles. La posologie recommandée chez l'enfant âgé de 6 à 11 ans et pesant entre 15 et 70 kg permet d'anticiper une exposition en moyenne équivalente à 26 % de celle d'un adulte recevant une dose de 300 mg.

5.3 Données de sécurité préclinique

Le mépolizumab étant un anticorps monoclonal, aucune étude de génotoxicité ou de carcinogénicité n'a été menée.

Toxicologie et/ou pharmacologie chez l'animal

Les données non cliniques issues des études conventionnelles de pharmacologie de sécurité ou de toxicologie après administration répétée chez le singe, n'ont pas révélé de risque particulier pour l'homme. L'administration intraveineuse et sous-cutanée à des singes a été associée à une réduction des taux d'éosinophiles dans le sang périphérique et les poumons, sans effet toxicologique.

Les éosinophiles sont supposés être impliqués dans la réponse immunitaire à certaines parasitoses. Des études menées chez des souris traitées par des anticorps anti-IL-5 ou génétiquement déficientes en IL-5 ou en éosinophiles n'ont montré aucune difficulté à lutter contre des parasitoses. La pertinence de ces observations pour l'homme n'est pas connue.

Fertilité

Aucun trouble de la fertilité n'a été observé dans l'étude de toxicité sur la fertilité et sur la reproduction générale menée chez la souris avec un anticorps analogue inhibant l'IL-5 de la souris. Cette étude n'incluait pas d'évaluation sur la portée ni d'évaluation fonctionnelle sur la progéniture.

Grossesse

Chez le singe, le mépolizumab n'a eu aucun impact sur la grossesse ou sur le développement embryonnaire/fœtal et postnatal (y compris sur la fonction immunitaire) de la progéniture. Aucune recherche de malformations internes ou squelettiques n'a été réalisée. Les données obtenues chez le singe Cynomolgus montrent que le mépolizumab a traversé le placenta. Les concentrations en mépolizumab observées dans la progéniture étaient environ 1,2 à 2,4 fois supérieures à celles observées chez les mères pendant plusieurs mois après la mise bas, sans impact délétère sur le système immunitaire de la progéniture.

6. DONNÉES PHARMACEUTIQUES

6.1 Liste des excipients

Saccharose
Phosphate de sodium dibasique heptahydraté
Acide citrique monohydraté
Polysorbate 80 (E 433)
Edétate disodique
Eau pour préparations injectables

6.2 Incompatibilités

En l'absence d'étude de compatibilité, ce médicament ne doit pas être mélangé avec d'autres médicaments.

6.3 Durée de conservation

3 ans.

6.4 Précautions particulières de conservation

A conserver au réfrigérateur (entre 2°C et 8°C).
Ne pas congeler.
A conserver dans l'emballage d'origine, à l'abri de la lumière.

Si nécessaire, le stylo prérempli et la/les seringue(s) préremplie(s) peuvent être sortis du réfrigérateur et conservés dans la boîte non ouverte à température ambiante (ne dépassant pas 30°C) et à l'abri de la lumière pendant 7 jours maximum. Toute boîte restée plus de 7 jours hors du réfrigérateur devra être jetée.

Le stylo prérempli ou la/les seringue(s) préremplie(s) doivent être administrés dans les 8 heures après ouverture de la boîte. Celle-ci devra être jetée s'ils ne sont pas administrés dans les 8 heures.

6.5 Nature et contenu de l'emballage extérieur

Nucala 100 mg, solution injectable en stylo prérempli

Un stylo prérempli est composé de 1 mL de solution contenu dans une seringue en verre de type 1 avec une aiguille sertie (en acier inoxydable).

Présentations :
1 stylo prérempli.
3 stylos préremplis.
Conditionnement multiple contenant 9 (9 boîtes de 1) stylos préremplis.

Toutes les présentations peuvent ne pas être commercialisées.

Nucala 100 mg, solution injectable en seringue préremplie

Une seringue préremplie est composée de 1 mL de solution contenue dans une seringue en verre de type 1 avec une aiguille sertie (en acier inoxydable) et un protège-aiguille de sécurité passive.

Présentations :
1 seringue préremplie.
3 seringues préremplies.
Conditionnement multiple contenant 9 (9 boîtes de 1) seringues préremplies.

Toutes les présentations peuvent ne pas être commercialisées.

Nucala 40 mg, solution injectable en seringue préremplie

Une seringue préremplie est composée de 0,4 mL de solution contenue dans une seringue en verre de 1 mL de type 1 avec une aiguille sertie (en acier inoxydable) et un protège-aiguille de sécurité passive.

Présentations :
1 seringue préremplie.
Conditionnement multiple contenant 3 (3 boîtes de 1) seringues préremplies.

Toutes les présentations peuvent ne pas être commercialisées.

6.6 Précautions particulières d'élimination et manipulation

Avant administration, la solution doit être inspectée visuellement. Le liquide doit être limpide à opalescent, incolore à jaune pâle à brun pâle. La solution ne doit pas être utilisée si elle présente un aspect trouble, est décolorée ou en cas de présence de particules.
Une fois sorti du réfrigérateur, laissez le stylo prérempli ou la (les) seringue(s) préremplie(s) revenir à température ambiante pendant au moins 30 minutes avant de procéder à l'injection de Nucala.

Des instructions détaillées concernant l'administration par voie sous-cutanée de Nucala en stylo ou seringue(s) préremplie(s) sont disponibles à la fin de la notice.

Élimination

Tout médicament non utilisé ou déchet doit être éliminé conformément à la réglementation en vigueur.

7. TITULAIRE DE L'AUTORISATION DE MISE SUR LE MARCHE

GlaxoSmithKline Trading Services Limited
12 Riverwalk
Citywest Business Campus
Dublin 24
D24 YK11
Irlande

8. NUMERO(S) D'AUTORISATION DE MISE SUR LE MARCHE

Nucala 100 mg, solution injectable en stylo prérempli

EU/1/15/1043/003 1 stylo prérempli
EU/1/15/1043/004 3 stylos préremplis
EU/1/15/1043/007 9 (9 x 1) stylos préremplis (conditonnement multiple)

Nucala 100 mg, solution injectable en seringue préremplie

EU/1/15/1043/005 1 seringue préremplie
EU/1/15/1043/006 3 seringues préremplies
EU/1/15/1043/008 9 (9 x 1) seringues préremplies (conditionnement multiple)

Nucala 40 mg, solution injectable en seringue préremplie

EU/1/15/1043/009 1 seringue préremplie
EU/1/15/1043/010 3 (3 x 1) seringues préremplies (conditionnement multiple)

9. DATE DE PREMIERE AUTORISATION/DE RENOUVELLEMENT DE L'AUTORISATION

Date de première autorisation : 2 décembre 2015
Date du dernier renouvellement : 10 août 2020

10. DATE DE MISE A JOUR DU TEXTE

21 juillet 2026

Des informations détaillées sur ce médicament sont disponibles sur le site internet de l'Agence européenne des médicaments
https://www.ema.europa.eu.
.ema.europa.eu.